□中宣部登記證中字一二二六號
第三千十四號

晶報

社址上海望平街
電話九三四二八轉

定報價格
直接訂購中國境內全年四元【紀念期內特價三元】半年二元二角每月四角日本同其餘外國各埠加倍均作大洋計算報資先惠郵費在內郵票加一 分館訂購每月六角餘酌加
今日一張零售大洋二分八厘
□內政部登記證警字一五二二號
□中華郵政特准掛號立券按照總包優益寄送之報紙□每日發行增刊無定□

廣告刊例
【特別】報頭兩面及上幅橫條價面議【普通】每格計十五字高十九字寬每期一律洋六元半格起碼如指定地位另加【新聞中縫】每格計三十字高十字寬每期洋八元【封面中縫】分格與新聞中縫同第所洋五元

□雜 俎□

怎樣才能成名？（上）（王逸民）

無論做什麼事都須實事求是的做、那麼才能夠人人的歡迎、和欽佩、現在的社會、則不能與昔比、因為人心的不古、世態的炎涼、做什麼事都先具有虛僞欺人的手段、所以你要是老實忠厚的做事、不但不能迎合人們的心理、結果還是吃盡老苦、這不是鼓勵一般老實朋友、而革除原有秉心而轉入到非辟的人類裏來、事實是這樣的、馬路上大公司高懸大減價的旗旌、大吹大打的叫喊、很引起顧客的歡迎、和光顧、在那冷僻的馬路上、有幾爿店裏、因為開支的希少、真正便宜的減價出售、而竟然乏人光降、這就是可以引證的一點、著作家、不是很雄偉高尚的嗎、他們不是都具有真實的眼光、來激二千毛瑟來說話的麼、

□詩 壇□

雙井室詩集（廬江劉體蕃錫之）

田家五首

泰山與秋毫。相形乃見絀。大千碎微塵。鉅細果誰識。君看富貴人。炙手勢莫敵。快馬爭風前。鳴鞭出紫陌。一朝銜橛變。折頸嗟何及。不如跨牛背。帶月吹橫笛。

吾怪陶元亮。解綬抽冠簪。觀其田園詩。未必能忘名。張翰亦才士。秋風動鄉心。蓴羹有何味。扁舟返江潯。

二子皆有為。非真慕山林。況復齷齪輩。誰肯甘沈冥。再生隨塵網。有田未能耕。深愧農家子。隴畝有餘情。

□法商賽跑會（逸園）九月十八日舉行之「慶祝蔣壽大賽」、營業所得、除特佣外、悉數捐入、並將該期賽狗主人之彩金、一併捐助、共得計洋五千八百六十四元三角七分、業已撥交「上海市募款購機呈獻政府為蔣委員長五十壽辰紀念委員會」充作捐款云、（佩）

□塔斯社十月一日列寧格勒電 著名法國科學家約里奧居雷女士及約里奧君昨日抵此間、將往各科學研究所、博物院其他勝地游覽、

亞爾培路 CANIDROME 逸園
今晚八時半起賽

今星六晚時起賽四節精絕萬娛與彌良無盡乎
日期八半運十次目彩倫尚業趣佳宵事與來

注本預篇專祇賽晚時在閘內售界曾一停代
意園測及刊逢跑八正本場外發代處概止售

試賽：今晚大賽前八時正（惠臨請早）
今晚起 五元及二元 單獨贏 位置票 合併一組計算
●今晚之頭二位贏聯票新改次數如左：
第二次 第四次 第六次 第八次 第十次 第十二次 第十四次
●本園搖彩票每張只售一元今晚在十四次賽當衆開獎
頭彩約五百元 二彩約二百元 三彩約一百五十元
諸君欲購請向…愛多亞路九號本園事務所及亞爾培路場內
●第一一一期搖彩票開獎揭曉號碼（九月三十日星期五第十四次賽開彩）
頭彩 三一四號 得彩洋二百七十四元八角
二彩 六一一號 得彩洋一百十四元五角
三彩 四八五號 得彩洋六十八元七角
尚有搖出號碼三個 三七七號 三八號 三八八號 各得彩洋十元
下期大賽 星期三（十月七日）晚八時半起賽
△本園電話 八二〇七三…四…五號

導健游華社
周潔志 劉蕊華 毛玲 朱萍 杜美玉 張萃英 沈雪雪 張蓮華
注意 健華姑娘 不日出版 函索附郵 二分即寄
電話九三八六八
地址：上海三馬路慶大樓四樓四〇二號

四明儲蓄會
總會 南京路四十〇號
西門分會 和平路一一一二號
虹口分會 北四川路一二三四號
霞飛路分會 霞飛路四一九一號
活期儲金 自國幣五元起 週息五厘
活定兩便儲金 隨時可以提取本息 利息自週息四厘起至八厘止
特種定期儲金 一年週息八厘 二年週息九厘 三年週息一分
備有詳章承索即奉
代理處 四明銀行
本會儲金由四明銀行負責保息之

上海老胡開文屯鎮筆墨文具莊
本號自製松煙油墨精工選造湖水名筆門售批發價極從廉五路藥箋天生野朮尤著神效端歙古研八寶印色晶石圖章北平墨盒紫檀紅木玻璃台盤國產名磁水盂筆插中西墨水古今碑帖蘇寧賬冊冷金宜紙箋綾裱對各種紙張學校文具應有盡有電話購貨快捷簡便荷蒙賜顧毋任歡迎是為啟
地址 河南路八十八號至九十號即五馬路南首棋盤街中五層樓大廈便是 電話一四四八八
寄售十年鄉頭十日愈藥粉

九一四
內服新藥 清血消毒 效同注射
外用新藥 消炎退腫 拔毒生肌
白濁新藥 透膜殺菌 清濁滅淋
上海中法大藥房總發行

冠生園
漕河涇新廠出品
椒鹽梳打餅乾
之士配製 (Cheese)
鬆化香脆與別不同

頭獎廿五萬元
航空公路建設獎券
十一月六日開獎
國民政府航空公路建設獎券辦事處發行

晶報 售書部啟事

本報自三月三日十五年週紀念日起特設售書部專售各項新舊小說及雜誌專刊物茲將最新書目及售價逐漸披露如後

王正廷近言錄 精裝一元 平裝六角
馮玉祥政治要電彙編 每冊一元
馮玉祥軍事要電彙編 第一二冊四編每冊價洋四角五分
馮玉祥讀春秋左傳劄記 每冊五角
維納絲雜誌【第一二三冊】每本售大洋一角
中國民族性之解剖 每冊五角
世界政治經濟情報第1至7輯每輯大洋一角
高潛子太史潛子祝壽文字 每冊小洋四角
馮玉祥訓令 每冊一元二角

▲馮玉祥日記上下編 共價洋一元八角
▲金梁著 御刻三希堂法帖釋文一部計六本 四元
清宮史略 一元二角
光宣小紀 八角
清帝后外紀 一元二角
滿洲秘檔 一元二角
辛亥殉難記 一元二角
近世人物誌 一元八角

瓜圃述異 一元二角
瓜圃叢刊敘錄 正 一元 續 二元
▲包天笑著
非小說 一元
黑暗鏡燈 八角
瑟琴小傳 一元
降城痛語 四角
未來世界 四角
犧牲 四角
碧海情波記 二角

▲畢倚虹著 黑暗上海 每冊五角
▲漱六山房著 九尾龜 十二冊 七元二角
▲李涵秋著
屬秋 一元
筆記 二冊 二角
雌蝶影 五角
琵琶怨 二角

雙鵑血 五角
瑤琴夫人 三角
▲陳冷血著 俠客談 四角
▲張丹翁著 拆白黨 三角
▲葉楚傖著 新小說 八角
▲沈伯塵作 百美圖 一元二角

●掛號函購郵費加一角三分●

按摩浴室
本院特聘西洋女子精於按摩術經驗豐富服務週到歡迎華賓蒞臨一試包君滿意△地址靜安寺路壹一六七號十號公寓電話三五六一五號

精神治療
諸君如覺精神不振。身體萎疲。請駕靜安寺路斜橋弄五十二號。一經施術。立能精神舒爽。並備浴室。最合衛生。電氣按摩。有益身心。聘有助手。非常週到。

Hormspermin
賀爾賜保命
韋丸 賀爾蒙製劑
上海新亞藥廠製造 各大藥房均售

按摩術
富有經驗之俄國女子專施按摩並可沐浴地點亞爾培路二百二十二號十號門牌

燕山小隱寫字
寒雲代訂潤例
函索即寄
通訊處 綏遠晨報局代收

痰敵
痰敵的三部曲 —祛痰—止咳—平喘—
故能治一切呼吸器病
分片與霧兩種
（片）大瓶二元 小瓶一元
（霧）每瓶一元五十分
上海中西大藥房發行

梅花宮浴室按摩室
貴州路寧波路轉角中國飯店南首
本院聘請經驗宏富手術敏捷之摩登女郎數位招待溫柔周到一經施術即覺身心咸暢精神煥發如承各界惠顧不勝歡迎之至
秋季大減價一月 八月十日起
價目 按摩 沐浴擦背 藥水 一元

姚佐頓 白濁丸
本醫師特製白濁丸藥性和平無攻伐有清毒止痛之功專治新久五淋白濁不論體虛濕熱或花柳傳染有痛無痛均能透膜殺菌藥到病除永不復發請認定姚佐頓老牌庶不致誤 每料二元 半料一元 上海各大藥房均有售 總發行所 上海東新橋六馬路口姚佐頓大藥房謹啟

華成烟公司出品

美麗牌較良友還要尤為密切
美麗牌

新開 神仙宮（浴室）按摩院
▲秋季大減價一月▲
▲八月十五日起▲
本院開設地處中心裝璜富麗佈置維新特聘專家慧美女性卓識超羣手術輕盈一經按摩心怡體輕衛生舒適無窮無盡欲求健康從速駕臨如承惠顧毋任歡迎
減價期內六種全套祇收一元
地址 天津路新新公司後面五百四十號

君欲按摩沐浴乎？
請到貴妃來！
新聘職員 活潑女子 服務舒適 保證滿意 每位一元
地址 霞飛路五二八號華龍路電車站口和合坊內

新村導游社
●伴舞伴遊●保證滿意
電話 九一六九七
地址：新新公司後面慈安里內

咸力生
外用精固妙藥
遺精早洩 立效
專補性能 強腎急先鋒
十分鐘見效 担保無流弊
特價壹元半 外埠郵寄費加一

上海天津路慶西路口 永華大藥房
憑此廣告奉送衛生套一只

屯溪下黎陽方義詒堂精製真正
白蓮藕粉
功能養血生津調中補肺開胃通氣解暑消熱傷勞吐血之服有益
本堂向在歙邑屯溪精製備粉藕六十餘年選驗名早已有口皆碑良以製煉道地不惜工本品質淨純味常可口無論為強壯滋潤而不燥益氣調和補中能生津潤肺妙品尤為四時不可缺之賦性和平功用服之有益成宜饋贈親友另詳說明迎至功用服法另請認明本堂招牌庶不致誤 本主人謹啟
上海南市九畝地萬竹街豫昌當代售（南市二千九百七十五號）電話
北市勞合路中南仁壽當分售 寧波路口

在編印中之
寧民攝影集
色羅萬象 寧民攝影集 吳鐵城題
全部銅版 封面燙金 精美絕倫 即將出版

□**航券開獎記**

國民政府航空公路建設獎券第二十七期、於昨日（二日）在法租界逸園當衆開獎、計到各界代表監察委員鄭螺生、及王曉籟杜月笙林康侯勵平等數十人、下午二時正、首由王曉籟報告開獎、次由獎券辦事處處長陳洪氏、用英語報告畢、即開始搖彩、昨日各界人士前往參觀者、非常踴躍、有五千餘人之多、足見人民對航空救國之熱心、下期獎券已定于今日起開始發行、十一月六日開獎、際此國難嚴重時期、購買航空獎券、既助國家建設、又可獲得鉅獎、實為利國利己之良機也、

□海珠大戲院、十月一日夜戲停演、小玲芝小冰冰命其女僕在台上搬物他去、被彈鏡海所見、即行禁止、在情理上、小玲芝等不該有單獨搬物他去之行動、使不禁止、則其他男女角兒必亦效尤、如此豈不是造成動亂之局面麼、故小玲芝……私搬東西他去、實有擾亂劇團中人之心的過失、（鎮開）

□**蘇聯工業地圖出版**

塔斯社九月四日莫斯科通訊 人民重工業、輕工業、木材工業及食物工業諸委員會近共同出版俄文「蘇聯工業圖」一冊、內彩色地圖六十四幅、表現蘇聯工業分佈情形、該地圖附有工業指南一鉅冊、計四百頁、中登最近蘇聯所有工業廠坊之名稱地域等、共計工廠、礦場、動力廠等一萬八千所、每廠均附有號碼、與地圖上所載相符、以便尋覓、地圖係用厚紙六色套印、此圖係根據蘇聯及蘇俄國家計劃委員會及各共和國、各省區計劃委員會之正式統計數字編成、

□女子一萬公里汽車長途旅行

塔斯社十月一日莫斯科電 九月三十日女子汽車長途競賽者四十五人到達此間彼輩經由行駛困難之烏拉山、無路之亭格草原及馬列咯拉咯姆沙漠、共行一萬公里、未遭一次意外、勞動者十萬人熱烈歡迎、通往中央文化游息公園之路上萬頭攢動、觀彼等經過、往公園舉行歡迎大會、

兩性生氣 （丹翁）

據美國統計，女子壽命，長于男子，科學研究，實大精奇，例如白人婦女，平均生命六三，男子則得五九，然而醫學進化，生活向上，却又變通，頗聞達七七者，增六一，達八十四者，增十一，爰以詩紀此云，

西舊有王母，東亦曰王公，究以誰何早，兒講攝生理，菌椿那易同，然而甲子窮，無從詳厥始，安在探其終。

廣东賭烟禁後之朝气 （露軒）

廣州歸客談，廣東陳濟棠下野後，余漢謀黃慕松曾養甫宋子良等，新當局極富朝氣，加以蔣委員長在粵兩月，一切興革，俱得隨時稟承，最痛快者，爲禁賭與禁煙兩政，粵之烟賭，爲念五來之積習，一時殊難破除情面而改革之，已往不肖官吏，每迎合此等惡勢力之操縱者，以爲軍政兩費取給之資，陳濟棠其尤著者也，此次粵新政府，居然將數十年牢不可拔之秕政，不數月而肅清之，在良善之粵民，靡不歌頌中央之德政，而一番靠烟賭吃飯之人，本爲半身不遂者，他們的失望，自不能顧及者也，近聞澳門葡萄牙當局，見利之所在，在澳門大廣招徠，新建中之旅館酒館，數十處之多，蓋欲實施東方「蒙的卡羅」政策，以吸收中國不爭氣的自殺分子之荷包，又有廣州若干賭商絡繹前往已及萬人以上，而省澳間商輪又加班加價，且有某國人亦到澳貸居經商，又澳門官廳將徵收阿片燈照，每張若干元，俾使全粵之煙民，以澳門爲安樂窩，而服服貼貼向外國老闆子繳稅也，說者謂原來此等嗜烟嗜賭之莠民，吾民族本不需要與之合作，他們逃到澳門居住，在吾們乾淨社會，既可以去其害羣之馬，而他們携去之物質，亦是骯髒所得來者，吾們並不希罕他也，可信今後廣東政治社會必逐漸的革新化，而在青年，尤感兩廣復興之機會，已經來臨矣，

流氓外交與瘋子外交 （侃侃）

我國外交家操英語最純熟者首推陳友仁，陳氏生長英倫，餘子若顏惠慶顧維鈞王正廷施肇基輩自不能與之比擬，而辦外交手段最狠辣大刀闊斧不管三七二十一者，亦推陳氏，雖時代有不同，環境有難易，要亦有獨特之手段也，世人稱陳氏爲流氓外交，同時尚有所謂瘋子外交者則屬于羅文幹氏，羅辦外交無陳氏大刀闊斧之精神，而有滿不在乎毅然決然之氣概，其長外交也向不穿西裝禮服，任何場合均袍子馬褂了事，善飲紹興酒，酒半酣，滔滔竭其雄辯，對方恒爲所折服，其意志既決，必強項到底，外交界蓋無有不知羅瘋子者，日本有所謂水島外交焦土外交等名詞，要均足爲東亞外交史上之絕妙談助也，

時事唫 （天倪）

鐵衣金刃世軒騰，月黑風高健氣凝，不信小春寒未甚，捫心午覺凜如冰。

俯仰時事，慨既有作，願與懷諸詠之儕，沉其心，定其志，勿徒擾擾焉可。

齊其所得助司農，長者名垂漢卜翁，尤冀羲黃佳子弟，人皆有職喜同功。

一日已實行所得稅矣，吾固願各有職者欣然出其所應輸，而尤盼閒處中人，緣是而奮起勤勞，各圖所得以捐於國家，庶不負爲國民份子也，

見怪不怪 （西階）

我住的白克路同春坊，去年初冬，忽然起了中日即將決裂的謠言，本來空着二十多幢房子，兩三天租得一空，現在的謠言，比去年還要大，還要多，但是同春坊空了兩幢房子，到今天並沒有租出去，這是什麼原故，『這是司空見慣，見怪不怪之故』，有人說，見怪不怪是涼血動物，我以爲不然，世間上有許多事情，固然『置之死地而後生』，也有許多事情，『見怪不怪其怪自敗』，未算進，先算退，謀定而後能動，操切豈能用事，我對於見怪不怪，不但不敢厚非，而且表示同情，

□西藏路既改爲虞洽卿路，阿拉同鄉，對之多甚欣然，蓋海上路名，以人命名者，國人除已故朱葆三氏之後，惟虞洽老一人云，（超）

□虞洽卿路命名典禮各界在甯波同鄉會慶祝盛況（黃寧民攝）

虹口闤闠一瞥譚 （彈鋏）

日本海軍陸戰隊，二日在虹口一帶所設之警戒綫，雖尚未撤，惟緊張之局勢，已漸和緩，蘇州河至天通庵等處，每隔數分鐘，有日軍四人，排爲小隊，荷鎗而過，并有武裝機器脚踏車往來巡查，至於老靶子路海寧路蓬路武昌路天潼路乍浦路吳淞路口等處之鐵絲網，均已移去，又重要路口之機關鎗，及日本俱樂部日本小學居留民團門首之日軍，亦早退去，而該處居民，擾擾風鶴，遷居者仍有之，惟態度尚覺從容，不若去年十一月間之驚慌萬狀耳，

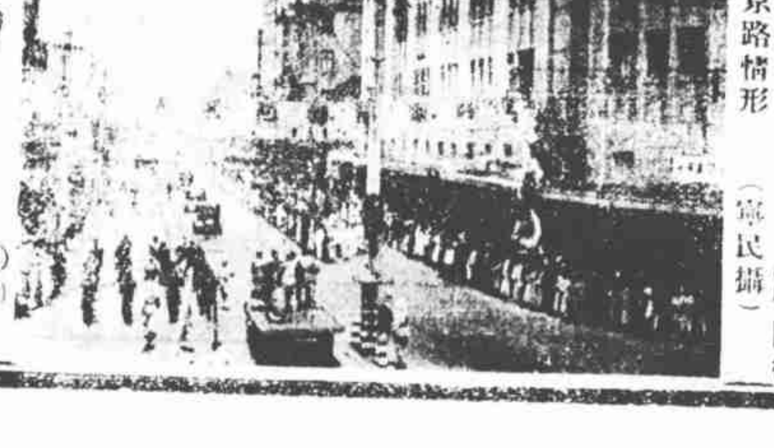

□萬國商團中華隊在跑馬廳檢閱後經過南京路情形（寧民攝）

湯泉名詠 （棬栝）

泰興韓紫老道德學問，功名事業，海內艷稱，惟于詩詞外間傳誦不多，前日中秋偕陶厂主人陶席三法學士往湯山休沐，得到者孫少江陳鯨量兩將軍，伍崇文博士，沈苑明秘書，及席三之介弟名書家陶覺三君等，席珊陶出前年紫老在陶厂浴後題七絕一首精以立軸，書法蒼勁樸茂，詞亦朝氣蓬勃，洵壽者徵也，詩曰「山中幸有溫泉浴，世上應無涼血人，洗盡俗塵三百斛，還吾清淨本來身」，下署韓國鈞時年八十，味此詩紫老固未老也，

神州日報新陣容 （西階）

神州日報聞定六日起先行試報，十日正式出版，總主筆爲朱應鵬先生，朱曾任申報本埠附刊主任編輯，時事新報總編輯，大美晚報總編輯，中國公學副校長，暨南大學訓育主任，經驗學識，兩俱宏富，游刃有餘也，要聞編輯爲葉秋原先生，本埠編輯爲張若谷先生，皆斲輪老手，文學優長，中堅份子既如此健全，其他外勤記者亦皆一時之選，編輯方法，聞將別出心裁，打破陳陳相因局面，吾人拭目俟之，

□中華護士學會第十三屆全國代表大會全體合影（國際社攝）

間諜恐怖 （十） （日本通訊） （李阿毛東京寄）

對華政策，是歷來外務大臣所頭痛的，尤其是蔣介石專門很巧妙的探索日本內幕，更爲可惱，日本政界的情報，無論巨細，中國政府都可以得到，譬如今天朝晨，外相與首相會面，約密談二十分鐘而辭去，到了下午，南京方面，已經知道他的內容了，不但如此，并且可以預先知道，大約今天朝晨，外相要與首相晤談咧，

政府內部的活動，不用說，日本對華政策，朝野的意見，如何阻隔，抱有甚樣的意見，一一都能曉得，這是在東京張着間諜網的反證，

間諜的活躍漸密，於是方法也不斷的有新研究，真巧妙極了，間諜之戰，他的重要任務，比實戰還厲害，

暗號電報，同一之物，決不用兩次，因爲容易被人盜讀，

無色墨水，漸漸有新的發明，然而這也用了一次，就會被敵人研究分析，發見正體的，間諜之戰，竟成化學戰了，還有利用書信之術，一封極平常的信，信封信箋，毫無兩樣，信中亦多普通文字，但把信封上的郵票一揭去，這下面，用擴大鏡一看，就有極細的字，乃是暗號的重要報告，

將貯在國外啤酒葡萄酒各一打，當作商品貨樣，寄回本國，本國接到了，即送往諜報局，諜報局即從箱子的上隅到下方，順次取出，將啤酒與葡萄酒的瓶，交互並列，那末各瓶的酒量，各有差異，不過極微罷了，把排一順次移入一定的計量器，將字母與斤兩對照，就會有文字出來，把幾個商品貨樣和其他訂送品，便可以表現一句話，而秘密報告，這當然是平時的方法，在事態緊急時，只有仍用暗號電報，但暗號電報，容易被敵國解讀，而現在那種酒瓶方法，安全率極高，這是特點，諜報以絕對秘密爲生命，所以這些方法，用得最多，

大前門香烟

無上上品

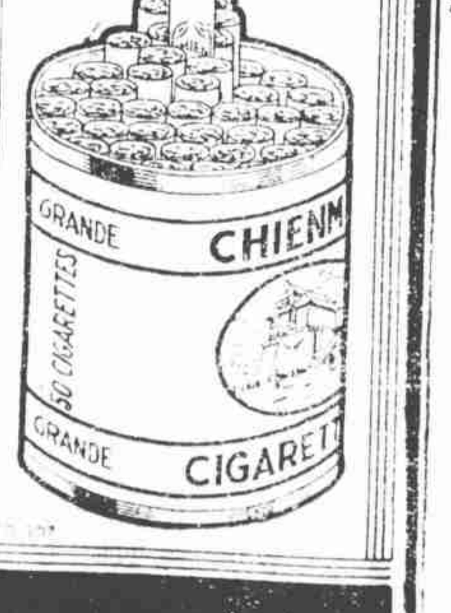

商編之留學生 （下） （管志同）

（十）民國五年一人
邵長光（裴子）、美國

（十一）民國六年一人
蔣夢麟（兆賢）、美國

（十二）民國七年二人
余　巖（雲岫）、日本
鄭貞文（星南）、日本

（十三）民國八年二人
朱章寶（隱青）、日本
吳　康（致覺）、美國

（十四）民國九年二人
周昌壽（頌久）、日本
李曉惠（文卿）、美國

（十五）民國十年五人
許敬谷、日本
李石岑、日本
李希賢、日本
何崧齡（公敢）、日本
顧　耆（壽白）、日本

（十六）民國十一年十三人
周覽（鯁生、字蔭松）、法國
余祥森（訒生）、日本
唐　鉞（擘黃）、美國
范壽康（允臧）、日本
鄺光林（藉生）、美國
謝六逸、日本
阮　湘（淑清）、日本
高　銛（爾若）、日本
陳翼勛（掖神）、日本
朱經農、美國
江　鐵（鍊百）、日本
段育華（撫羣）、美國
戴鴻儒（俊甫）、日本

（十七）民國十二年四人
任鴻雋（叔永）、美國
楊惠基、美國
廖文中、英國
鄭尊法（憲臣）、日本

（十八）民國十三年九人
程瀛章（寰西）、美國
李繼煌（仲蓀）、日本
林　騤（植夫）、日本
胡志當、日本
陳　霖（澤民）、日本
陶孟和（孟和）、日本
王兆奎（完民）、日本
何炳松（柏丞）、美國
唐開乾（經八）、日本

（十九）民國十四年五人
臧啓芳、美國
唐志才（崧園）、日本
譚勤餘、日本
龍積之（勵民）、日本
竺可楨（藕舫）、美國

（二十）民國十六年一人
夏詒彬（孟賓）、日本

（廿一）民國十七年二人
陳翰笙『自墳歐美留學』
林仲偁、日本

（廿二）民國十八年三人
孔襟庵、日本
周毓莘（伊耕）、日本
陳覺人（覺人）、日本

（廿三）民國十九年三人
楊潤餘、法國
李聖五、英國
蕭百新（百新）、日本

新舊人 （二九六） 張恨水

第十一回　侷促入門來腐儒示惠　熱狂倒啖去窮婦懷恩

高氏笑道，沒有啦，早上蒸了兩屜湯麵餃，送一點老先生來嚐嚐，口味是談不上，您餐餐吃大米飯，換一換口味也好，她說着話，將那一隻大碗放在棹上，閔宗良伸了頭看時，只見那碗裏的餃子，雪白一個，堆了大半碗，不覺摸了鬍子道，我倒猜不出趙大嫂子，有這個好的一雙巧手，多謝多謝，他到了這時，也就精神煥發起來了，又是作出兩手相合，高舉過頂的那種姿勢來，只看他滿臉的皺紋，像了亂山一樣，他那副情形，就樂大發了，高氏放下了碗，本待就要抽身回去，然而這個時候，閔宗良却又不免客氣了，他笑道，大嫂子喝碗茶走吧，高氏本待不喝他的茶，可是想到昨天他光顧的時候，只說兩句話就走了，今天自己前來，也是說兩句話就走，倒好像有心和人家生氣似的，只得坐下來笑道，您倒客氣，趁熱的，您先吃罷，

遼錢考 （十五） （鄭家相）

既曾鑄之于先，而謂無鑄于後乎，且契丹立國，雖在六朝之末，而其盛也，則在五季之初，故其先鑄之錢，如異文大泉五銖，仍以銖兩稱者，當不脫六朝錢之意味，其繼鑄之錢，如通行泉貨，天贊通寶等，文字樸茂，頗具有晚唐及五代錢之氣韻，其後鑄之錢，如清寧咸雍等大錢，制作重俗，質已開金元錢之制作，此雖一時之風尚，因時代而變遷，然其代幣制之沿革，于此亦可見其梗概矣，（完）

嚮導女郎的前途 （亭菲）

□盛極必衰自然趨勢□

上海近時之所謂嚮導社者，可算得極一時之盛，風起雲湧，有人說，總共有四十餘家，有人說，還不止此數，只就從新聞報上所登的告白，已經不少，也有許多是不登廣告的，而且方興未艾，新開設出來的也很不少咧，頗有人預測這種嚮導社的前途，只怕也難逃優勝劣敗的公理，因爲上海凡百的新興事業，都是「一窩蜂」，鬨然的起來，也是鬨然的絕滅，不過倘有幾家優秀的，也有它存在的地位，因爲所謂嚮導社者，老實說，全靠幾個女嚮導員，嚮導是一個名目，也用不着她們嚮導，而且他們也不懂得什麼嚮導，這不過是叫幾個嚮導女郎來看看罷了，因此現在開嚮導社的，都與旅館菜館等聯絡，爲的是她們的生意，全在這種地方，自然與旅館裏的茶房，菜館裏的堂倌，都有分潤，旅館裏的客人，覺得枯坐寂寞，茶房就來進言了，叫個嚮導女郎來談談吧，於是漸漸的引人入勝了，菜館裏連拭桌子的紙片上都有嚮導社的廣告，叫了嚮導人來侑酒，這與叫條子毫無分別，而她們却規定一塊錢一點鐘，不能少坐即去，這分明是搶了妓院裏的生意，爲什麼嚮導社究竟怎樣的多呢，實在她們太簡單了，只要租一間房子，裝一個電話，其餘的開支，一點也沒有，不要說比了妓院還要節省，連上海的所謂鹹肉莊更要簡便，不過一大家容易大家難，總有一個盛極必衰的趨勢，跟在後面咧，

□秋蟬之音□

□錢舍英繪畫□

新札樸 （欽光）

□書通鑑劄記後

史學無新舊，唯在研求之者法有異耳，然史冊所載，皆既往事，人之讀之者奚爲，曰，徵比例資鑒戒而已，漢儒以經學判事，實則經即古史也，在昔義軸分類，強別名目，不知尚書即三代政治所寄，葩經即社會民風所存，春秋記代之戰爭，曲禮爲會典之一部，而世運雖遞變弗止，理致則準楷無訛，殷鑒匪遙，唐法可採，蓋知此方史不虛讀矣，廬江劉慰之孝廉禮仁，薄視一官，縱覽千古，其讀書著有通鑑劄記及續記事年表，皆枕葄史學而成之，劄記尤引古喻今，有手揮五弦目送飛鴻之妙，不徒評騭舊蹟已也，近由其弟晦之先生印以問世，寄售於[illegible]廬諸肆，是亦推究史學所不可少之篇也，

□馮文鳳女士隸書寫潤單，乞一併示知，因我有吳青霞女士所繪便面一頁，擬請法書也，（回示寄外灘麥加利銀行邱良玉收可也，）（良）

炒魚片 （六） （玉良）

金魚產子，分春秋二季，但秋季之子，發育不若春季之快，每期產子次數之多寡，視雌魚受胎之若何而定，有三次者，有五六次者，而以中間這幾次所產之子爲更佳，平時每一母魚配一公魚即得，至產子時期，公魚非加倍不可，蓋母魚腹脹陣陣時，公魚在後追逐，頻以魚首猛撞母魚腹部，子即散出，觀此公魚實有裨於助產，

新新佼佼之蹦蹦 （益鈐）

邇日海上盛行評戲，各遊藝場俱有演奏，大世界之朱寶霞，天韻樓之芙蓉花，與恩派亞之白玉霜，各以皇后自詡，先施樂花有靈芝鈺，大新有喜彩蓮，又皆自稱爲評戲大王，於是二王三后並時於春江，記者不暇辨之也，但知捧喜者有陳蝶衣，譽朱者有尤半狂，揭白者有唐大郎，湯修梅之數人皆名記者，且稍稍爲文嘘拂芙蓉花者，則惟不才之我耳，邇來新新公司，除充實各項遊藝外，復以重金增聘雙林評劇團，加入七樓中華廳，主角筱玉鳳，色藝俱佳，亦負名於華北久，新新法一蹦蹦，當益爲錚錚佼佼矣，

□大光明舞廳紅舞星金愛娜小姐□

鄭孝胥叫金月梅條子

□也譚續孽海花□（天壤）

昨讀續孽海花，至梁啓超黃公度鄭孝胥諸人，席上徵花侑酒，「蘇鄭龕叫了金玉梅一處」，蘇鄭龕自即是鄭蘇龕，金玉梅豈金月梅乎，鄭少時，風流自賞，元配吳夫人，伉儷甚篤，外間罕聞粘花惹草，祇與名女伶金月梅一度纏綿，雖其家人，亦不爲諱，書中之金玉梅，如別有其人，吾復何言，倘果爲月梅化身，亦即金少梅之母者，則席間招女優，普通曰請吃飯，而不謂之叫局，以別於倡門之出徵勸酒也，方今南京請夫子廟歌女吃飯，正復爾爾，蓋女伶高自標榜，賣嘴不賣身，恒以此傲於奴流，蓋固以五十步笑百步，而表面上總謂之請吃飯，（張宗昌倡優同例，不分性別者，當在少數例外）究與應徵不同，二者之差，未免近於吹毛，然後之覽者，脫未知月梅身世，其不誤視同枇杷門巷中人也幾希，鄭孝胥跋翁相松禪致翁周子京先生手札，曰，「常熟爲余己丑考中書之座主，然生平纔一面耳，」翁鄭關係，知者猶鮮，特爲表出